



**¿HACIA DÓNDE VA EL DESARROLLO RURAL Y LA  
SEGURIDAD ALIMENTARIA POR  
EL IMPACTO DEL COVID-19?**

Celeste Molina – RIMISP | 18 de noviembre de 2020

# ¿Hacia dónde va el desarrollo rural y la seguridad alimentaria por el Impacto del COVID-19?

Celeste Molina

18 de noviembre, 2020



RIMISP  
Centro Latinoamericano  
para el Desarrollo Rural

# Desarrollo Rural y Territorial: Fragilidad institucional y modelos de desarrollo excluyentes

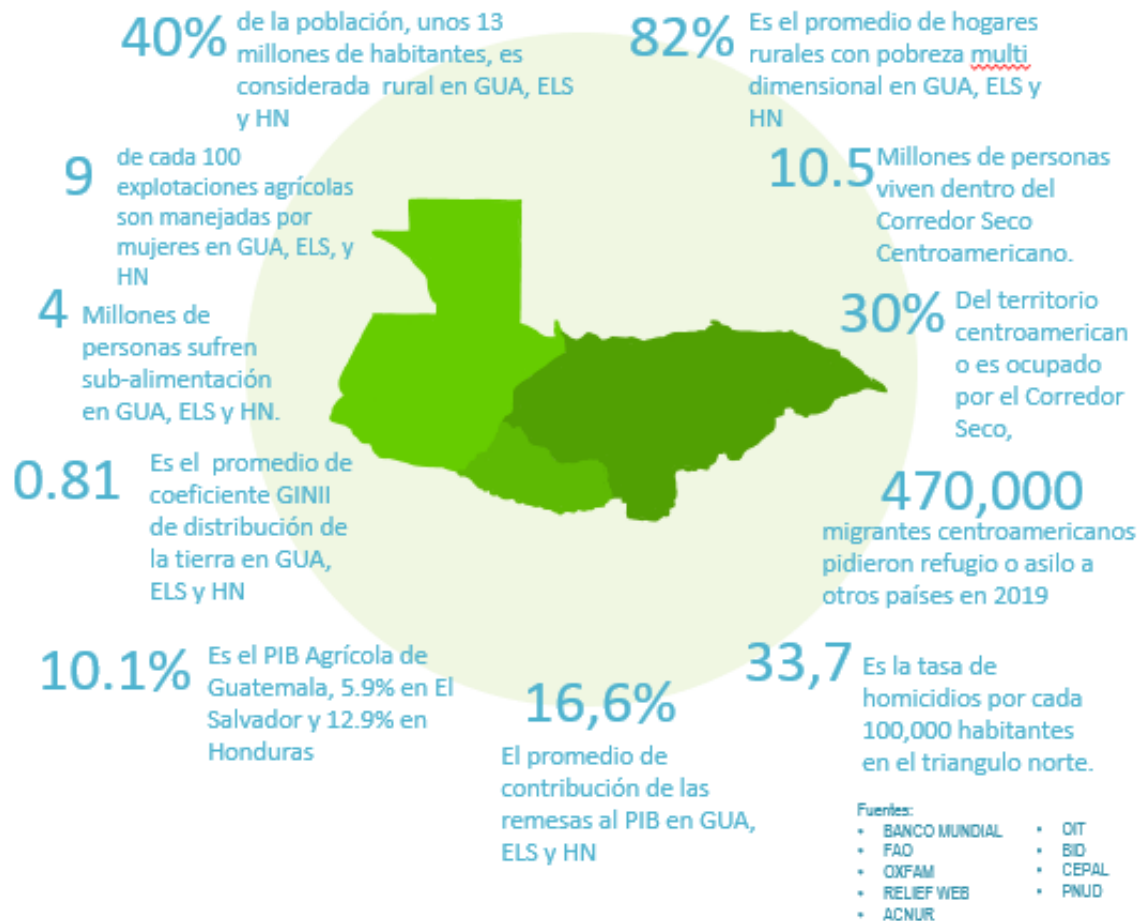

# Panorama - Centroamérica

## Condiciones socioeconómicas

### Guatemala

- Remesas: 10.4% PIB; 66.1% exportaciones
- 6.4% población reside en el exterior
- Brecha laboral más alta de CA (x2 nac y x3 rural)
- Población rural en situación de pobreza: 77%

**Mapa I.2**  
México y Centroamérica: nivel de pobreza y PIB per cápita, 2015  
(En porcentajes)

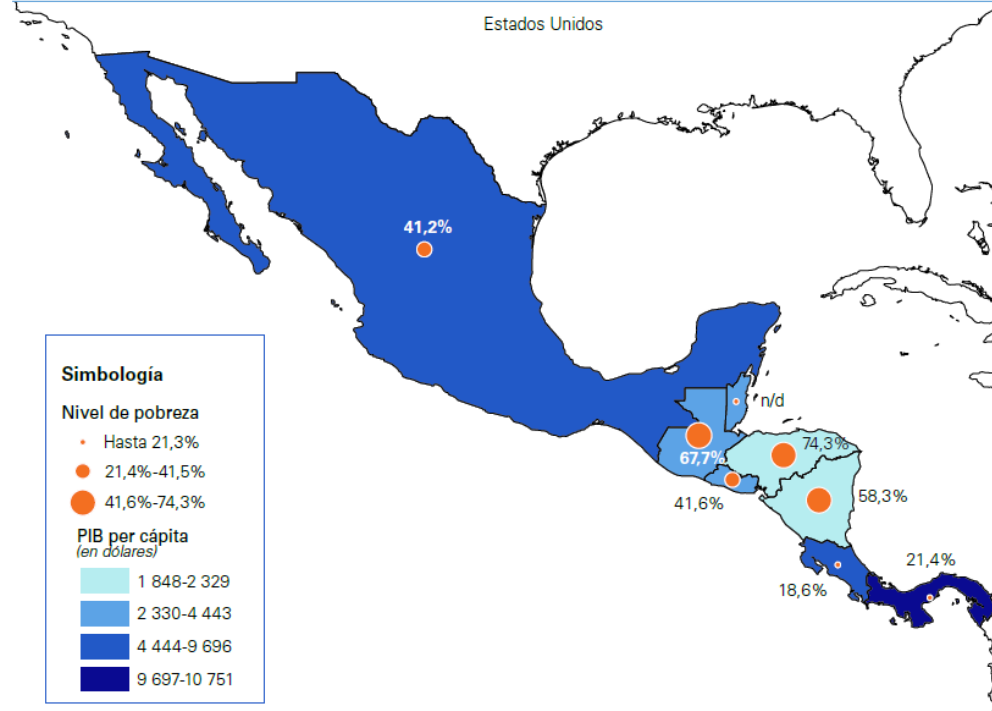

### El Salvador

- Remesas: 17.1% PIB; 108.6% exportaciones
- 22.8% población reside en el exterior
- Brecha laboral (80.2% hombres vs 41.4% mujeres)
- Población rural en situación de pobreza: 49%

## Centroamérica – escenarios post COVID

- La economía mundial experimentará su mayor caída desde la Segunda Guerra Mundial y el Producto Interno Bruto (PIB) per cápita disminuirá en el 90 % de los países

Subregión	Crecimiento del PIB 2020
América Latina y el Caribe	-9.1 %
América Latina	-9.1 %
El Caribe	-5.4 %
El Caribe (sin incluir Guyana)	-7.0 %
América del Sur	-9.4 %
<b>Centroamérica y México</b>	<b>-8.4 %</b>
<b>Centroamérica</b>	<b>-6.2 %</b>

Fuente: CEPAL

# Panorama económico - Centroamérica

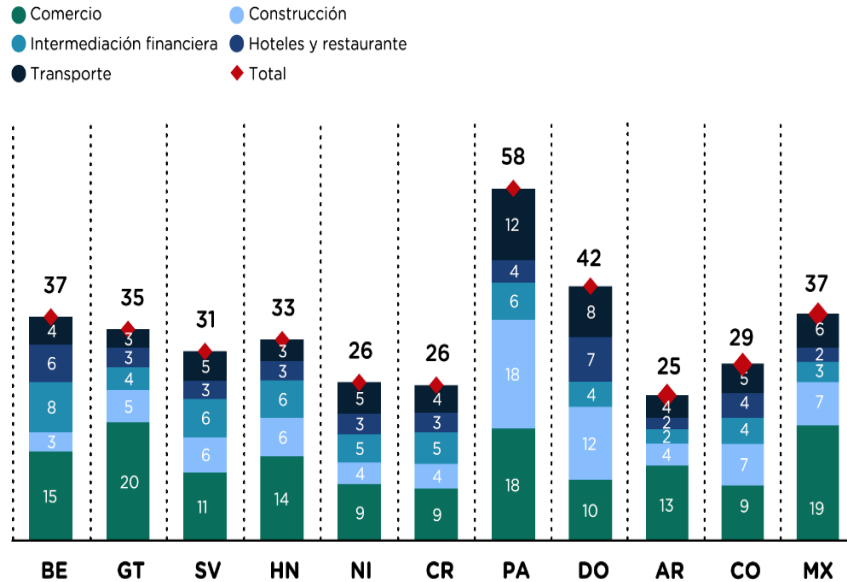

Al analizar los efectos de la crisis según ramas económicas para Guatemala, El Salvador y Honduras, el Banco Centroamericano de Integración Económica (BCIE) estima que esta crisis tendrá un mayor impacto en el comercio, construcción, intermediación financiera, hoteles y restaurantes y transporte.

Fuente: BCIE

# Panorama económico - Centroamérica

**Proyección de la población en situación de pobreza extrema y de pobreza, 2020 (en porcentajes)**

	Pobreza		Pobreza extrema	
	2019	2020	2019	2020
Guatemala	48.6	51.6	19.8	22.7
El Salvador	33.7	40.2	7.4	11.9
Honduras	54.8	59.0	18.7	22.2
América Latina	30.2	37.3	11.0	15.5

**Variación proyectada del índice de Gini, 2020 (en porcentajes)**

*Fuente: elaboración propia, con datos de CEPAL, 2020*

País	Variación
Guatemala	Entre un 1.0 % y un 1.9 %
El Salvador	Entre un 5.0 % y un 5.9 %
Honduras	Entre un 2.0 % y un 2.9 %

*Fuente: elaboración propia, con datos de CEPAL, 2020*

Las mayores variaciones en los niveles de pobreza y pobreza extrema serán mayores para El Salvador que para Guatemala y Honduras.

## Sistemas agroalimentarios y seguridad alimentaria

- La afectación de la pobreza en áreas rurales, y sobre todo su concentración en los pequeños productores, es una de las dimensiones clave a abordar desde la configuración de los sistemas agroalimentarios para avanzar hacia su sostenibilidad.
- La agricultura familiar juega un papel central en la producción de alimentos y la seguridad alimentaria, proveyendo entre un 27% y un 67% del total de la producción alimentaria a nivel país (Leporati et al., 2014), sin embargo presenta una alta vulnerabilidad (menos acceso a servicios públicos, activos productivos, información, acceso a mercados, etc.).
- Las mayores tasas de pobreza rural se asocian con la exclusión y las limitadas oportunidades productivas de millones de pequeños productores.



### Impactos de la pandemia

- Disrupciones en el acceso físico y fuerte erosión del acceso económico
- Acceso físico afectado por el abrupto cese de actividades de restaurantes y otros puntos de consumo de alimentos preparados (escuelas).
- Alteraciones de algunos puntos de venta al público (mercados).
- En términos generales el sistema agroalimentario se ha mostrado más resiliente que otros sectores (tanto en producción como comercialización) garantizando por el momento la disponibilidad de alimentos.

## Inflación acumulada en 2020, según componentes

- A excepción de Ecuador, donde la inflación ha sido muy limitada, en Chile, Colombia, Guatemala y México, el IPC de los alimentos acumulado en 2020 ha rondado entre el 4,7% y el 7,3% (figura 1).
- Ante este escenario, la amenaza de un aumento de la subalimentación y la malnutrición que ya afectaban a millones de personas en la región es palpable.

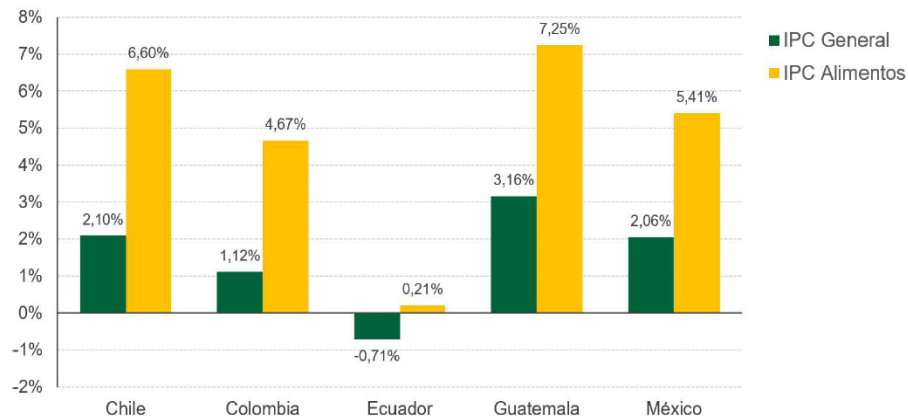

Fuente: Elaboración propia en base a datos oficiales de las respectivas agencias nacionales de estadística.

Nota: IPC Alimentos considera alimentos y bebidas no alcohólicas, a excepción de México, donde considera alimentos, bebidas alcohólicas y tabaco.

## Mujeres rurales y desigualdad

- El reciente auge de las luchas por la igualdad de género tienen como denominador común:
  - La reivindicación de los derechos sexuales y reproductivos
  - Un cuestionamiento profundo de las normas sociales tradicionales que invisibilizan el aporte de las mujeres a la economía y a la vida social
- Las crisis exacerbaban las desigualdades sociales y económicas
  - Impactan de manera diferenciada a hombres y mujeres
  - La crisis del COVID-19 ha resultado en una intensificación de las desigualdades estructurales existentes previamente: mayores cargas de trabajo y niveles elevados de violencia contra las mujeres

# INTENSIFICACIÓN DE LA CARGA LABORAL

- En la región existen elevadas tasas de informalidad laboral y empleos precarios (Fernández et al., 2020), donde las mujeres están sobrerrepresentadas

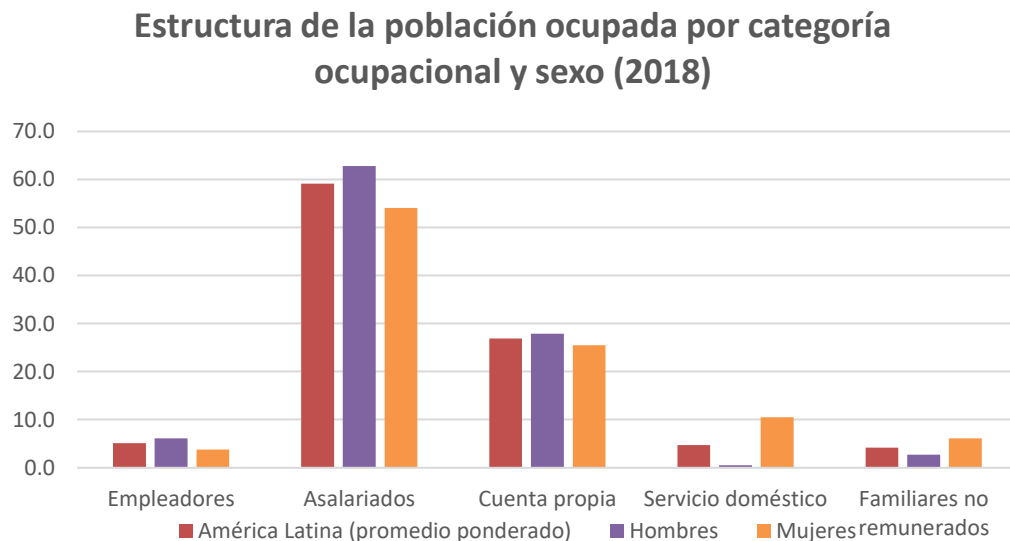

# ECONOMÍA DE CUIDADO

Proporción de tiempo dedicado a trabajo no remunerado, según sexo (en porcentajes)

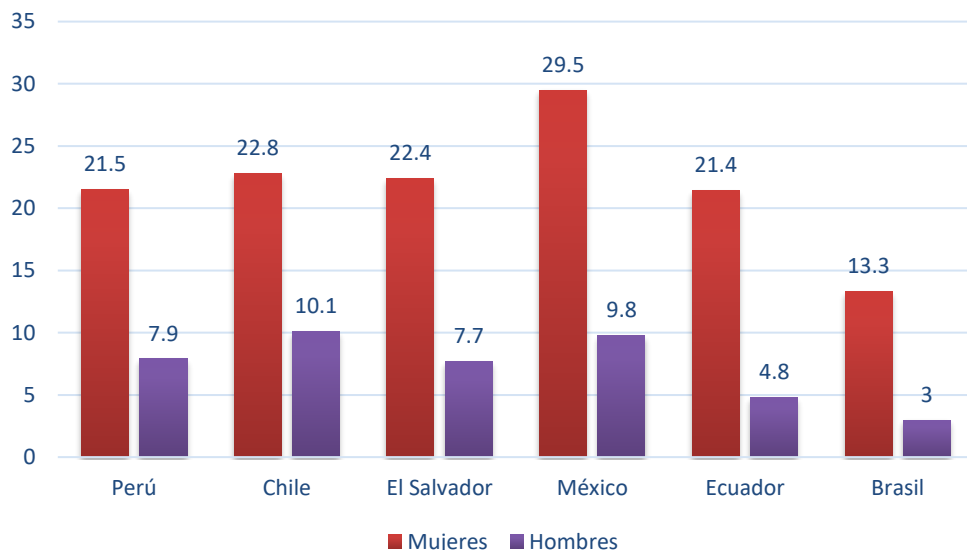

Fuente: (CEPAL, 2014) con base a ENUT de cada país

- En América Latina y el Caribe, el 10,9% de los hogares son monoparentales con jefas de hogar mujer (CEPAL, 2019).
- Por ejemplo, en Chile, las mujeres jefas de hogar son el 41,2% del total de hogares, de las cuales el 73% son jefas de hogar monoparentales (CASEN, 2017) a las cuales la falta de ingresos y el exceso de trabajo está causando estragos.





# Escenarios de recuperación post-COVID





Los escenarios para **una agenda de desarrollo territorial post-COVID** en los países del TNCA estarán influenciados por variables clave que incluyen:

- Las posibilidades de impulsar procesos de dinamización socio económica con enfoque de desarrollo territorial incluyente dentro de un contexto donde la pandemia continua expandiéndose o no se logra controlar completamente.
  - Las capacidades de los estados para implementar un balance de iniciativas para superar los impactos del COVID19 y atender las brechas de desigualdad preexistentes para la población
  - Estrategias de recuperación que avancen en la redistribución y no profundicen la concentración de desarrollo en pocos grupos y territorios.
- 
- 
- 

- La evolución de otros choques externos de tipo geo-atmosférico, crisis políticas, de seguridad y migratorias y la capacidad de los actores territoriales y nacionales de gestionarlas.
- Las capacidades de los actores sociales desde los territorios y de otros actores no estatales de influir en la definición de las prioridades política pública y hacer seguimiento efectivo a su implementación.
- En un contexto de democracia e institucionalidad débiles, capacidad de los gobiernos y de otros actores sociales para hacer frente a crisis de gobernabilidad y polarización.



## Sistemas agroalimentarios y seguridad alimentaria

- Priorizar en el corto plazo los ingresos de los hogares, el empleo y la supervivencia de las pequeñas y medianas empresas rurales.
- Desarrollar estrategias que contribuyan no solo a superar la crisis sino a aprovechar nuevas oportunidades para construir sistemas agroalimentarios más sostenibles, inclusivos y resilientes.
- Promover una mayor diversificación y dotación de infraestructura de producción y comercialización, pero además potenciar los vínculos entre los territorios urbano-rurales y ciudades intermedias.
- Fortalecer la agricultura familiar como un sector clave para lograr un sistema agroalimentario sostenible, capaz de dinamizar las economías locales, garantizar la seguridad alimentaria y reducir los impactos de la agricultura en el medio ambiente.

## Mujeres rurales

- Se requerirá que las políticas orientadas a afrontar la crisis actual se acompañen de apoyos e incentivos económicos específicos para las mujeres, que eviten un retroceso respecto a los logros ya alcanzados.
- Se requieren políticas económicas concretas implementadas por los gobiernos locales y nacionales para hacer frente al desempleo, la informalidad y la precariedad laboral, la dependencia económica y, por sobre todo, la sobrecarga de las tareas reproductivas.
- Las intervenciones normativas entorno a la carga laboral no pueden ser ciegas al género: no abordar el trabajo informal y el trabajo doméstico remunerado en las medidas de protección social significa desamparar a las mujeres
- Es necesario fortalecer las estructuras e instituciones que son claves para el bienestar social.



# **¿HACIA DÓNDE VA EL DESARROLLO RURAL Y LA SEGURIDAD ALIMENTARIA POR EL IMPACTO DEL COVID-19?**

Celeste Molina – RIMISP | 18 de noviembre de 2020